

**Socialnämnden**

Paragraf

Sammanträdesdatum

2011-06-22

Plats och tid Socialförvaltningen, Lokal: Sundborn, kl. 13:15– 15:50

Beslutande	S	Renée Andersson, ordf.	M	Lilian Eriksson
	S	Christina Knutsson	M	Jean-Francois Loise
	S	Mustafa Güclü	C	Annika Eriksson
	S	Claes Mankler	FAP	Hans Matsols
	V	Stefan Nyrén	KD	Håkan Nohrén
	MP	Sara Ritäkt		

Ej tjänstgörande ersättare	S	Ingvar Sahlander	M	Göran Selvén
	S	Kent Blomqvist	M	Gunilla Franklin
	S	Sonja Skansgård	C	Kjell Eriksson
			FAP	Ove Stegunger
			FP	Fredrik Adolphson

Personalorganisation

Tjänstemän	Ingalill Frank, socialchef	Göran Rosenström, Utv.chef
	Bror Johansson, bitr socialchef	Pernilla Engblom, verksamhetsutv.
	Britta Isberg, adm chef	Karin Isidorsson, § 138
	Ylva Renström, sekt chef	Kerstin Sköld, § 138
	Åsa Johansson, sekt.chef	Leif Jonsson, § 138
	Marie Pettersson, sekt.chef	Claes Holm, § 138
	Ove Stenberg, controller	Ann Ayoub, sekreterare

Utses att justera Annika Eriksson

Justeringens plats och dag Socialförvaltningen 2011-06-27

Justerade paragrafer 133-158

Underskrifter

Sekreterare	.....
	Ann Ayoub
Ordförande	.....
	Renée Andersson
Justerande	.....
	Annika Eriksson

**Bevis**

Justeringen har tillkännagivits genom anslag

Organ	Socialnämnden
Sammanträdesdatum	2011-06-22
Datum när anslaget sätts upp	2011-06-29
Förvaringsplats för protokollet	Socialförvaltningen
Underskrift	.....

Ann Ayoub

**Socialnämnden**

Paragraf

Sammanträdesdatum

2011-06-22

**Innehållsförteckning:**

§ 133	Närvaro av kommunalråd vid socialnämndens sammanträde 2011-06-22 .....	4
§ 134	Ändringar av föredragningslistan.....	5
§ 135	Yttrande till Förvaltningsrätten i Karlstad i ärende gällande Hedemora kommuns begäran om överflyttning av ärende, sekretess.....	6
§ 136	Yttrande till Kammarrätten i Sundsvall i LVU-ärende, sekretess.....	7
§ 137	Anmälan av Falu tingsrätts beslut i ärende gällande adoption, sekretess .....	8
§ 138	Information om Vuxensektionens familjerådgivning och Kris- och våldsmottagning för män.....	9
§ 139	Övrig fråga – avsteg från socialnämndens tidigare beslut gällande begäran om utdrag ur belastningsregistret vid nyanställningar inom socialförvaltningen .....	10
§ 140	Skriftliga delgivningar till socialnämnden .....	11
§ 141	Anmälan av delegationsbeslut.....	12
§ 142	Ekonomisk månadsrapport till och med maj 2011 .....	13
§ 143	Ekonomiskt bidrag till Kvinnojouren.....	20
§ 144	Delegationsordning för socialnämnden, ändringar och tillägg .....	21
§ 145	Kvalitetsuppföljning 2011 vid gruppboenden Kivnäbben, LSS.....	22
§ 146	Regional avsiktsförklaring – Stödstruktur för kunskapsutveckling inom socialtjänsten .....	23
§ 147	Region Dalarnas ”Rutin för samverkan i samband med egenvård” samt ”Lokal rutin för Falu kommun och Landstinget Dalarna gällande samverkan och samarbete i samband med egenvård” .....	24
§ 148	Samverkan mellan socialförvaltningen och landstingets mödra- och barnhälsovård .....	25
§ 149	Rapport avseende projekt ”Tidiga insatser för barn till missbrukare” .....	26
§ 150	Uppdrag till ordföranden att svara på remissen ”Falukommuns handlingsprogram för det olycksförebyggande arbetet” .....	27
§ 151	Ansökan från Adoptionscentrum Dalarna om donationsmedel för 2011 (återremitterat ärende).....	28
§ 152	Ansökan från BRIS Falun om bidrag till verksamhetsåret 2011 .....	29
§ 153	Ansökan från Gruvrisets särskilda boende för personer med psykisk funktionsnedsättning om bidrag till fritidsaktiviteter och trädgårdsmöbler.....	30
§ 154	Ansökan från Nejlikan, särskilt boende för personer med psykisk funktionsnedsättning om bidrag till fritidsaktiviteter.....	31

**Socialnämnden**

Paragraf

Sammanträdesdatum

2011-06-22

§ 155	Ansökan från Noaks ark Södra Norrland och Dalarna om bidrag till lägerverksamhet sommaren 2011 .....	32
§ 156	Plan för tillsyn enligt Alkohollagen .....	33
§ 157	Ansökan om serveringstillstånd enligt alkohollagen för servering till allmänheten på Bjursås pizzeria .....	34
§ 158	Ansökan om serveringstillstånd enligt Alkohollagen för servering till allmänheten på Restaurang Rådhuskällaren/Rådhusgården i Falun .....	35

Justerandens signaturer

Utdragsbestyrkande:

**Socialnämnden**Paragraf  
133Sammanträdesdatum  
2011-06-22**§ 133 Närvaro av kommunalråd vid socialnämndens sammanträde  
2011-06-22**

Dnr SOC 0153/11-700

**Beslut**

Kommunalråd Susanne Norberg medges deltagande vid socialnämndens sammanträde 2011-06-22.

**Sammanfattning**

Ordföranden tar upp fråga avseende närvaro av kommunalråd Susanne Norberg vid dagens sammanträde.

**Sänds till**

Justerandens signaturer

Utdragsbestyrkande:

**Socialnämnden**Paragraf  
134Sammanträdesdatum  
2011-06-22**§ 134 Ändringar av föredragningslistan**

Dnr SOC 0005/11-700

**Beslut**

Föredragningslistan ändras på följande sätt:

- Ärende 11 angående återrapportering av servicebostaden Tegelvägens vidtagna åtgärder utifrån kvalitetsuppföljningen som genomfördes våren 2010, utgår. Ärendet behandlas i stället den 25 augusti 2011.
- Nytt ärende om närvaro av kommunalråd vid dagens sammanträde, tas upp som ärende 1
- Nytt ärende om yttrande till Kammarrätten i enskilt ärende, tas upp som ärende 4
- Nytt ärende om bidrag till Kvinnojouren i Falun, tas upp som ärende, tas upp som ärende 11

**Sänds till**

Justerandens signaturer

Utdragsbestyrkande:

**Socialnämnden**

Paragraf  
135

Sammanträdesdatum  
2011-06-22

---

**§ 135 Yttrande till Förvaltningsrätten i Karlstad i ärende gällande Hedemora kommuns begäran om överflyttning av ärende, sekretess**

Innehåller hemliga uppgifter enligt Offentlighets- och sekretesslagen och är därför inte tillgänglig.

---

**Sänds till**

Förvaltningsrätten i Karlstad, Box 568, 651 12 Karlstad

**Socialnämnden**

Paragraf  
136

Sammanträdesdatum  
2011-06-22

---

**§ 136 Yttrande till Kammarrätten i Sundsvall i LVU-ärende, sekretess**

Innehåller hemliga uppgifter enligt offentlighets- och sekretesslagen och är därför inte tillgänglig.

---

**Sänds till**

Kammarrätten i Sundsvall, Box 714, 851 21 Sundsvall

**Socialnämnden**

Paragraf  
137

Sammanträdesdatum  
2011-06-22

---

**§ 137 Anmälan av Falu tingsrätts beslut i ärende gällande adoption,  
sekretess**

Innehåller hemliga uppgifter enligt Offentlighets- och sekretesslagen 26:1 och är därför inte tillgänglig.

---

**Sänds till**



**Socialnämnden**Paragraf  
138Sammanträdesdatum  
2011-06-22**§ 138 Information om Vuxensektionens familjerådgivning och Kris- och våldsmottagning för män**

Dnr SOC 0008/11-700

**Beslut**

Informationen antecknas till protokollet.

**Sammanfattning**

Socialnämnden får vid sina sammanträden information från förvaltningens olika enheter. Vid dagens sammanträde deltar tjänstemän från Vuxensektionens familjerådgivning och informerar om sin verksamhet. Nämnden får också information om Kris- och våldsmottagning för män som är ett projekt i samarbete med Borlänge kommun.

**Sänds till**

**Socialnämnden**Paragraf  
139Sammanträdesdatum  
2011-06-22**§ 139 Övrig fråga – avsteg från socialnämndens tidigare beslut gällande begäran om utdrag ur belastningsregistret vid nyanställningar inom socialförvaltningen**

Dnr SOC 0008/11-700

**Beslut**

För nyanställda timvikarier vid socialförvaltningen medges tillfälligt under semesterperioden 2011 att introduktionen kan påbörjas även om utdrag ur belastningsregistret inte inkommit till förvaltningen. Socialnämnden betonar vikten av tydlig skriftlig information till den anställde om att fortsatt anställning inte blir aktuell om inte utdrag inkommer.

**Sammanfattning**

Socialchef Ingalill Frank informerar socialnämnden om att polismyndighetens långa handläggningstid för att lämna utdrag ur belastningsregistret har ställt till problem för förvaltningen. Inom LSS-området är det inte lagstadgat att lämna utdraget men socialnämnden har tidigare beslutat om att utdrag skall krävas vid alla nyanställningar.

**Sänds till**

Falu kommuns personalkontor, Bemanningscentrum, enhetschef Mikael Andersson

**Socialnämnden**Paragraf  
140Sammanträdesdatum  
2011-06-22**§ 140 Skriftliga delgivningar till socialnämnden**

Dnr SOC0007/11-700

**Beslut**

Delgivningarna antecknas till protokollet.

**Sammanfattning**

Socialförvaltningen redogör för ovan rubricerade ärende i PM daterad 2011-06-07 med bilagor enligt följande:

**Protokoll/utdrag**

1. Protokollsutdrag från kommunfullmäktige 2011-05-12, § 99, Årsredovisning samt revisionsberättelse för Falu kommun  
*Övrig post 2011-05-17*  
§ 100, Kommunfullmäktiges ansvarsprovning  
*Övrig post 2011-05-17*
2. Protokollsutdrag från kommunstyrelsens allmänna utskott 2011-05-18, § 48; IT-system för vård- och omsorgsförvaltningen  
*Dnr SOC 0140/11-005*
3. Protokollsutdrag från kommunstyrelsen 2011-05-31, § 129; Periodrapport per april 2011.  
*Dnr SOC 0003/11-042*
4. Protokoll från socialförvaltningens förvaltningssamverkansgrupp 2011-04-18  
*Dnr SOC 0019/11-021*

**Sänds till**

Justerandens signaturer

Utdragsbestyrkande:

**Socialnämnden**Paragraf  
141Sammanträdesdatum  
2011-06-22**§ 141 Anmälan av delegationsbeslut**

Dnr SOC 0017/11-002

**Beslut**

Redovisningen av de delegationsbeslut som förtecknats i protokollet godkänns.

**Sammanfattning**

Socialnämnden har överlåtit sin beslutanderätt enligt en av nämnden beslutad delegationsordning. Beslut som tas på delegation ska redovisas för socialnämnden.

Delegationsbeslut redovisas vid sammanträdet i form av pärmredovisning:

- **Personalärenden**

Anställningsavtal – Entlediganden      Beslut nr 386-610

- **Sociala utskottet**

2011-05-11, §§ 114-149  
2011-05-20, § 150

- **Tillstånd enligt Alkohollagen**

Tillfälliga tillstånd till allmänheten 2011-01-01—06-30  
Tillfälliga tillstånd till slutna sällskap 2011-01-01—06-30

**Sänds till**

**Socialnämnden**Paragraf  
142Sammanträdesdatum  
2011-06-22**§ 142 Ekonomisk månadsrapport till och med maj 2011**

Dnr SOC 0003/11-042

**Beslut**

Den ekonomiska månadsrapporten till och med juni 2011 biläggs protokollet.

**Sammanfattning**

Socialförvaltningen redovisar den ekonomiska uppföljningen till och med juni 2011 samt analys och planerade/vidtagna åtgärder för att få ekonomin i balans.

**Beslutsunderlag**

Månadsrapport, bilaga

**Sänds till**

Kommunrevisionen

Kommunstyrelseförvaltningen/ekonomikontoret

**Socialnämnden**

Paragraf  
142 Bilaga

Sammanträdesdatum  
2011-06-22

**Avskrift**

**Ekonomisk rapport till och med 2011-05-31**

**Sammanfattning helårsprognos socialnämnden**

Socialnämndens sammantagna underskott gentemot budget beräknas bli 5,5 mkr.

Vuxensektionen bedömer att ekonomiskt bistånd kommer att överskrida budget med 4,8 mkr och psykiatrin med 0,7 mkr. Institutionsvården bedöms få ett överskott mot budget med 1,5 mkr

Barn- och familjesektionen bedömer att HVB-placeringarna överskrider budget med 1,5 mkr, familjehem/jourhem 1,0 mkr och kontaktpersoner/kontaktfamiljer med 1,0 mkr.

LSS-sektionen bedömer att personlig assistans får ett underskott mot budget på 4,0 mkr, externa placeringar får ett överskott på 1,4 mkr och grupp/servicebostad ett överskott på 4,1 mkr på grund av förseningar avseende start av en ny servicebostad.

**Sammanfattning helårsprognos socialnämnden**

Budgetavvikelse mkr	feb	mars	april	maj	juni-juli	aug	sept	okt	nov
SN, förv-ledn, adm	0,0	4,0	4,0	0,0					
Vuxensektionen	-1,0	-5,5	-5,0	-4,0					
Barn- och Familjesektionen	-3,0	-3,5	-5,5	-3,5					
LSS-sektionen	0,0	0,0	2,0	2,0					
<b>Bedömd helårsprognos</b>	<b>-4,0</b>	<b>-5,0</b>	<b>-4,5</b>	<b>-5,5</b>	<b>0,0</b>	<b>0,0</b>	<b>0,0</b>	<b>0,0</b>	<b>0,0</b>

**Vuxensektionen**

**Sammanfattning helårsprognos vuxensektionen**

Budgetavvikelse mkr	feb	mars	april	maj	juni-juli	aug	sept	okt	nov
Ek bistånd	-1,0	-5,5	-5,5	-4,8					
Institutionsvård	0,0	0,0	1,0	1,5					
Kommunala psykiatrin	0,0	0,0	-0,5	-0,7					
Övrigt	0,0	0,0	0,0	0,0					
<b>Bedömd helårsprognos</b>	<b>-1,0</b>	<b>-5,5</b>	<b>-5,0</b>	<b>-4,0</b>	<b>0,0</b>	<b>0,0</b>	<b>0,0</b>	<b>0,0</b>	<b>0,0</b>

**Prognos**

**Sektionen**

Sektionens utfall för perioden uppgår sammantaget till -1,8 mkr och prognosen beräknas för närvarande till -4,0 mkr.

**Socialnämnden**

Paragraf

Sammanträdesdatum

142

Bilaga

2011-06-22

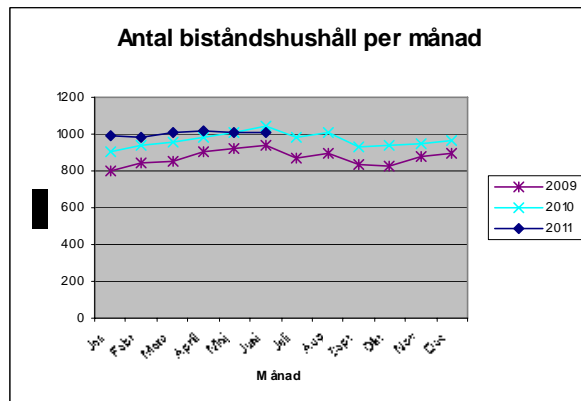
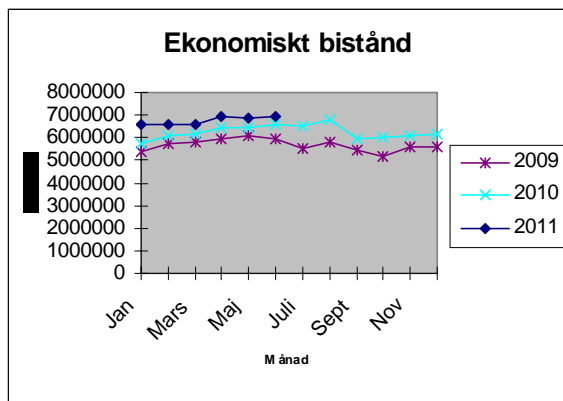

**Ekonomiskt bistånd**

Budgetavvikelsen uppgår till -2,0 mkr för perioden (-0,8 mkr 2010) inklusive en budgetomföring från nämnden med 2,0 mkr för 2011. Utfallet uppgår till 33,8 mkr vilket innebär 1,9 mkr högre kostnad än motsvarande period 2010. Antal biståndshushåll har ökat under aktuell period med 76 hh. Antal hh per månad uppgår till 1002 i genomsnitt (959 hh 2010). Arbetsmarknadsläget, förändrade regler i de generella ersättningsystemen, allt färre arbetslösa med a-kasseersättning samt större andel hushåll med längre biståndsbehov ger signaler om att kostnaden för ekonomiskt bistånd kommer att öka under året. Resultatet påverkas i huvudsak av yttre faktorer och förändringar som sker under året avseende arbetsmarknaden, tillgången till arbetsmarknadsinsatser, utbildning och övriga stödsystem. Utifrån nuvarande kända förhållanden och förutsatt att ingen ytterligare volym- eller kostnadsförändring sker beräknas utfallet till 81,2 mkr det vill säga en budgetavvikelse med -4,8 mkr.

**Institutionsvård vuxna**

Utfallet under perioden uppgår till 5,7 mkr vilket är i nivå med motsvarande period 2010. På grund av eftersläpande fakturor kan dock inte någon säker slutsats dras. Antal placeringar inom missbruks- och beroendområdet uppgår till 55 under perioden avseende 46 personer (61 respektive 46 2010). Kostnaden för placeringar avgörs av de behov som uppstår under året varför prognosen endast kan baseras på en sammantagen bedömning utifrån generell konsumtionsnivå, tillgängligheten till alkohol och droger samt volym och kostnadsutfall föregående år. Möjligheten till arbete och arbetsrehabiliterande insatser har också betydelse för den fortsatta och långsiktiga rehabiliteringen av missbruks- och beroendeproblematik. Utifrån oförändrad volym och kostnadsnivå beräknas utfallet till ca 14 mkr och en budgetavvikelse på +1,5 mkr.

**Kommunpsykiatri o övrigt**

De tomma lägenheterna på särskilda boendet Nejlikan kommer förmodligen att resultera i en budgetavvikelse med anledning av bortfall av hyresintäkter. Lägenheterna (två av fastigheterna) har inte sagts upp då socialförvaltningen utreder om annat användningsområde av lägenheterna kan bli aktuellt. 10 lägenheter är i behov av viss renovering innan de kan tas i bruk till en beräknad kostnad av 585 tkr. Budgetavvikelse med anledning av denna kostnad beräknas uppgå till -0,7 mkr.

**Socialnämnden**

Paragraf

Sammanträdesdatum

142

Bilaga

2011-06-22

**Analys**

Kostnaden för ekonomiskt bistånd har hittills haft en tendens att öka i början av året, nå sin kulmen under sommarperioden, sedan sjunka något alternativt plana ut under hösten för att återigen stiga något mot slutet av året. Kostnaden återgår sedan inte till tidigare lägre nivåer utan tenderar att ligga kvar på en allt högre nivå år för år. En slutsats som kan dras är att den grupp som hamnar allt längre bort från arbetsmarknaden och det generella stödsystemet successivt fylls på och blir allt större. Då det är det långvariga biståndet som i stor utsträckning påverkar den totala kostnaden för det ekonomiska biståndet kommer kostnaden att fortsätta öka så länge möjlighet till arbete eller andra försörjningsalternativ är begränsade. Tillgången till arbetsmarknads- och arbetsrehabiliterande åtgärder motsvarar för närvarande inte behovet varför gruppen med långvariga biståndsbehov förmodligen kommer att öka. En tillkommande faktor är de nya reglerna för flyktingmottagande vilket kan innebära en kostnadsökning för kommunernas socialtjänst avseende ekonomiskt bistånd och personella resurser på sikt.

Institutionsplaceringar antal enligt respektive lagstiftning	Totalt januari- maj	feb	mars	apr	maj	18- 24 år	25- 49 år	50- 64 år	65- år	Man/ kvinna maj
LVM	1	1	1	0	0	0	0	0	0	0/0
LVU (januari)	1	0	0	0	0	0	0	0	0	0/0
SOL	53 (44pers)	26	25	27	22	11	6	4	1	20/2
Summa antal pers	55(46pers)	27	26	27	22	11	6	4	1	20/2

**Planerade/vidtagna åtgärder**

Öppenvårdsinsatser erbjuds i de situationer det bedöms tillräckligt. Samverkansdialog sker med arbetsförmedlingen och AIK beträffande aktuell arbetsmarknadssituation, tillgängliga och möjliga arbetsmarknadsåtgärder. Fortsatt samverkan sker med övriga aktörer inom rehabiliteringsområdet och utveckling av arbetsrehabilitering genom projektet RPC.

**Barn- och Familjesektionen**

**Sammanfattning helårsprognos för Barn- och Familjesektionen**

Budgetavvikelse mkr	feb	mars	april	maj	juni-juli	aug	sept	okt	nov
HVB-placeringar	-2,0	-2,5	-3,0	-1,5					
Familjehemsplaceringar	0,0	0,0	-0,5	-0,5					
Jourhem	0,0	0,0	-1,0	-0,5					
Kontaktpersoner/familjer	-1,0	-1,0	-1,0	-1,0					
Övrigt	0,0	0,0	0,0	0,0					
<b>Bedömd helårsprognos</b>	<b>-3,0</b>	<b>-3,5</b>	<b>-5,5</b>	<b>-3,5</b>	<b>0,0</b>	<b>0,0</b>	<b>0,0</b>	<b>0,0</b>	<b>0,0</b>

**Prognos**

Prognosen är osäker eftersom det är placeringar av barn och ungdomar som påverkar utfallet mest och då framförallt HVB-placeringar. Det är omöjligt att veta hur många nya ärenden som blir aktuella under året. Vårddygnet i externa HVB-hem har ökat under perioden med 655 vårddyggn jämfört med 2010. Vårddygnet i jourhem ökar med 1054 fler vårddyggn

Justerandens signaturer

Utdragsbestyrkande:



**Socialnämnden**

Paragraf

Sammanträdesdatum

142

Bilaga

2011-06-22

jämförande med samma period 2010, stadigvarande placeringar har ökat med 13 vård dygn. Eftersom jourplaceringarna ökar så snabbt får man räkna med att de stadigvarande placeringarna kommer att öka, eftersom de flesta jourplaceringar övergår till stadigvarande vård. Verksamheten kontaktpersoner/familjer visar också på ökade behov.

Antalet anmälningar har minskat med ca 86 stycken under de fyra första månaderna, jämfört med 2010. I prognosen har hänsyn tagits till budgetöverföring från nämnden på 1,5 mkr till HVB-hem och 0,5 mkr till jourhem/familjehem.

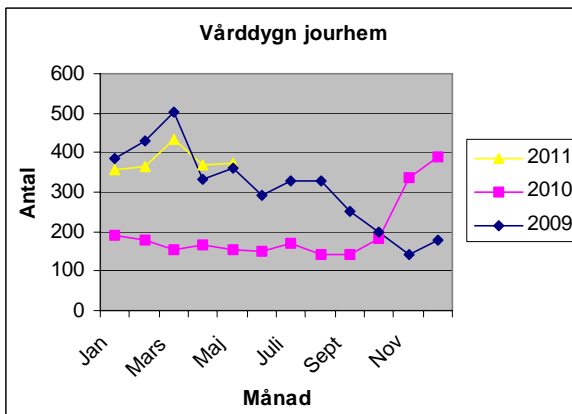
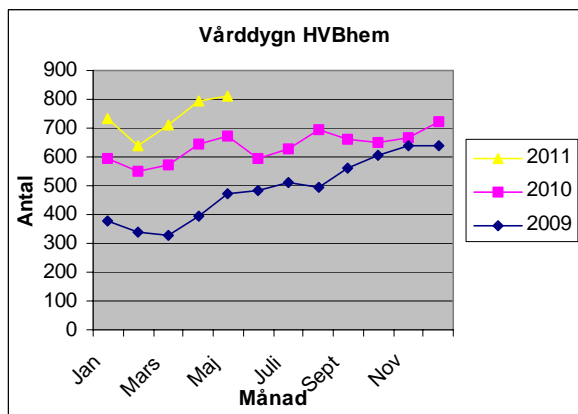

**Analys**

Under 2010 ökade vård dygnen när det gäller externa HVB-placeringar och trenden är densamma i år. Barn och ungdomar är ofta placerade under långa perioder, ibland under flera år. Flera HVB-placeringar är planerade att avslutas under året om det går att lösa med bostad och öppenvård, men den mest osäkra faktorn är hur många nya placeringar som tillkommer. De nya ärenden som tillkommit under året har varit barn och tonåringar med omfattande vårdbehov. Detta visar sig bland annat i att SiS placeringarna ökar, vilket är mycket kostsamma placeringar.

Akuta placeringar i jourhem har ökat kraftigt under året. Fortsätter den trenden blir underskottet högre.

Under 2010 ökade också behoven av stöd genom kontaktperson/familj och det ligger på en fortsatt hög nivå under 2011.

För första gången på 10 år ökar inte antalet anmälningar.

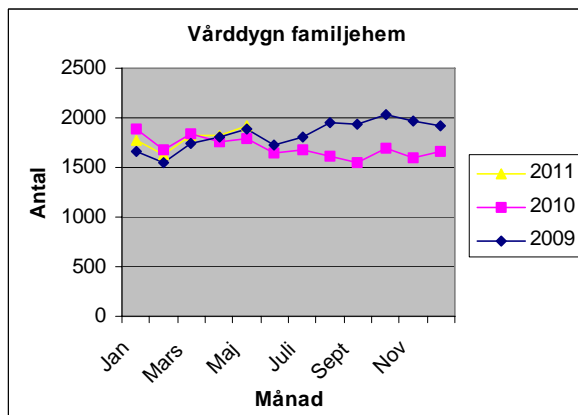

**Socialnämnden**

Paragraf

Sammanträdesdatum

142

Bilaga

2011-06-22

**Planerade/vidtagna åtgärder**

Regelbundna uppföljningar av budget

Uppföljning varje månad av placeringar

Utveckla samverkan med andra som arbetar med barn och ungdomar, Bup, habilitering och skola.

**LSS-sektionen**

**Sammanfattning helårsprognos LSS-sektionen**

Budgetavvikelse mkr	feb	mars	april	maj	juni-juli	aug	sept	okt	nov
Externa placeringar	1,0	1,0	1,4	1,4					
Grupp- och servicebostad	3,0	3,0	4,1	4,1					
Daglig verksamhet	0,0	0,0	0,0	0,0					
Personlig assistans	-4,0	-4,0	-4,0	-4,0					
Övrigt	0,0	0,0	0,5	0,5					
<b>Bedömd helårsprognos</b>	<b>0,0</b>	<b>0,0</b>	<b>2,0</b>	<b>2,0</b>	<b>0,0</b>	<b>0,0</b>	<b>0,0</b>	<b>0,0</b>	<b>0,0</b>

**Prognos**

Prognosen är mycket osäker och såväl intäkter som kostnader som rör personlig assistans är omöjliga att beräkna. Gruppboenden Bjugnäsavägen med 5 platser kom igång i maj och gruppboendet Blystigen kommer att renoveras och planeras att starta efter semesterperioden. Kommunfastigheter har ännu inte anvisat lägenheter för en ny servicebostad och det innebär att det troligen inte kan komma igång förrän sista kvartalet i år. Det finns idag inga förslag på lokaler för ny daglig verksamhet.

**Analys**

Det finns en mycket tydlig tendens när det gäller val av utförare av personlig assistans. Kommunens andel av ärendena är för närvarande 36 % och det är en tydlig tendens att kommunens andel kommer att minska ytterligare. Det innebär även att kommunens kostnader för externa utförare sjunker ytterligare och beräknas ge ett underskott på 1,3 mkr. Hittills i år har det tillkommit netto 2 ärenden gällande personlig assistans. Försäkringskassans mycket långa handläggningstider och osäkra, restriktiva beslut gör att det är svårt att beräkna kostnader och intäkter. Det kommer att ske en förstärkning av en personal vid en gruppboende och ett korttidshem beroende på mer krävande brukare. Kommunfastigheter och Kopparstaden har stora problem att hitta lämpliga lägenheter för en ny servicebostad och vi väntar fler beslut om insatsen då det är stora grupper som lämnar gymnasiesärskolan i år och nästa år. Överskottet på övrigt härrör från minskade kostnader för taxiresor samt leasingtekniska hjälpmedel.

**Planerade/vidtagna åtgärder**

Översyn av samtliga beslut om personlig assistans/ansökningar om utökad antal timmar samt förhöjd ersättning till Försäkringskassan

Total genomgång av verksamheten vid samtliga enheter varannan månad

Total genomgång av samtliga LSS-beslut

Justerandens signaturer

Utdragsbestyrkande:

**Socialnämnden**

Paragraf

142

Bilaga

Sammanträdesdatum

2011-06-22

---

Ingalill Frank  
Socialchef

Åsa Johansson  
Sektionschef  
Vuxensektionen

Ylva Renström  
Sektionschef  
Barn- och familjesektionen

Marie Pettersson  
Sektionschef  
LSS-sektionen

**Socialnämnden**Paragraf  
143Sammanträdesdatum  
2011-06-22**§ 143 Ekonomiskt bidrag till Kvinnojouren**

Dnr SOC 0151/11-753

**Beslut**

Förskott på 1 000 kronor betalas ut till Kvinnojouren i Falun.

**Sammanfattning**

Kvinnojouren i Falun har haft sitt konstituerande årsmöte den 16 juni 2011. Den nybildade organisationen har behov av ett förskott på 1 000 kronor för att betala medlemsavgiften till sin nya huvudorganisation Sveriges Kvinnojourers Riksförbund, SKR. Kvinnojouren kommer senare under året att inkomma med ansökan om ytterligare medel för att kunna starta verksamheten.

Förvaltningens förslag är enligt beslutet ovan.

**Beslutsunderlag**

Socialförvaltningens tjänsteskrivelse 2011-06-17

**Yrkanden**

Renée Andersson (S): Bifall till förvaltningens förslag.

**Sänds till**

Kvinnojouren i Falun, XXX

**Socialnämnden**Paragraf  
144Sammanträdesdatum  
2011-06-22**§ 144 Delegationsordning för socialnämnden, ändringar och tillägg**

Dnr SOC 0001/11-001

**Beslut**

Föreslagna ändringar och tillägg i socialnämndens delegationsordning beslutas att gälla från och med 2011-07-01

**Sammanfattning**

Socialförvaltningen redovisar i tjänsteskrivelse 2011-05-16 förslag till ändringar och nya punkter i socialnämndens delegationsordning.

I följande punkter föreslås förändring:

- 2.4 Serveringstillstånd och automatspel – tillstånd och tillsyn
- 4.5 Ersättningar och återkrav
- 5.1 LSS-insatser
- 9.1 Överflyttning och mottagande av ärenden

Förvaltningens förslag är enligt beslutet ovan.

**Beslutsunderlag**

Socialförvaltningens tjänsteskrivelse 2011-05-16

**Yrkanden**

Renée Andersson (S): Bifall till förvaltningens förslag.

**Sänds till**

IT-samordnare Torbjörn Carlson för redigering på Insidan

**Socialnämnden**Paragraf  
145Sammanträdesdatum  
2011-06-22**§ 145 Kvalitetsuppföljning 2011 vid gruppboenden Kivnåbben, LSS**

Dnr SOC 0148/11-788

**Beslut**

1. Enhetens förslag till planerade och vidtagna åtgärder godkänns.
2. Vidtagna åtgärder ska återrapporteras till socialnämnden senast i december 2011.

**Sammanfattning**

Socialförvaltningen har under december 2010 genomfört en kvalitetsuppföljning av Kivnåbbens gruppboende. Uppföljningen syftar till att granska hur väl enheten genomför sitt uppdrag utifrån lagstiftning och kommunala styrdokument.

Det allmänna intrycket av gruppboenden är att de boende trivs på Kivnåbben. Dock har det under de senaste åren skett en hel del förändringar i verksamheten som påverkat brukarna negativt. I uppföljningen har det framkommit vilka styrkor och svagheter som finns i verksamheten. Enhetschef och personal har utifrån dessa arbetat fram förslag på lämpliga åtgärder.

Förvaltningens förslag är enligt beslutet ovan.

**Beslutsunderlag**

Socialförvaltningens tjänsteskrivelse 2011-06-09

**Yrkanden**

Renée Andersson (S): Bifall till förvaltningens förslag.

**Sänds till**

Sektionschef LSS Marie Pettersson

Enhetschef Pia Larshans-Bodare

LSS-handläggare

MAS Ann Eriksson, omvårdnadsförvaltningen

**Socialnämnden**Paragraf  
146Sammanträdesdatum  
2011-06-22**§ 146 Regional avsiktsförklaring – Stödstruktur för kunskapsutveckling inom socialtjänsten**

Dnr SOC 0146/11-700

**Beslut**

Regional avsiktsförklaring avseende stödstruktur för kunskapsutveckling inom socialtjänsten antas.

**Sammanfattning**

I SOU 2008:18 slås fast att statens stöd till kunskapsutveckling inom socialtjänsten är kortsiktigt och otillräckligt. Utifrån detta konstaterande har Regeringen och Sveriges Kommuner och Landsting (SKL) tillsammans skapat en plattform för att utveckla en evidensbaserad praktik i socialtjänsten. Utifrån denna plattform ska en regional stödstruktur för socialtjänstens kunskapsutveckling utformas i alla län.

Ett förslag till en definitiv avsiktsförklaring har tagits fram på uppdrag av Region Dalarnas direktion och samtliga kommuner och landstinget i Dalarna rekommenderas att anta avsiktsförklaringen.

Förvaltningens förslag är enligt beslutet ovan.

**Beslutsunderlag**

Socialförvaltningens tjänsteskrivelse 2011-06-07

**Yrkanden**

Renée Andersson (S): Bifall till förvaltningens förslag

**Sänds till**

Region Dalarna, Myntgatan 2, 791 51 Falun

**Socialnämnden**Paragraf  
147Sammanträdesdatum  
2011-06-22**§ 147 Region Dalarnas "Rutin för samverkan i samband med egenvård" samt "Lokal rutin för Falu kommun och Landstinget Dalarna gällande samverkan och samarbete i samband med egenvård"**

Dnr SOC 0251/10-701

**Beslut**

1. Region Dalarnas "Rutiner för samverkan i samband med egenvård" godkänns för tillämpning.
2. "Lokal rutin för Falu kommun och Landstinget Dalarna gällande samverkan och samarbete i samband med egenvård" godkänns för tillämpning.

**Sammanfattning**

Båda rutinerna om samverkan och samarbete gällande egenvård skall säkerställa att bedömning, planering, uppföljning och omprövning av egenvård, som utförs av annan än den enskilde själv, sker på ett säkert sätt. Målsättningen är att upprätthålla en god och säker vård genom hela vårdkedjan.

Region Dalarna har under hösten 2010 rekommenderat kommunernas socialnämnder/omsorgsnämnder eller motsvarande att anta och i sin verksamhet tillämpa rutinerna.

Förvaltningens förslag är enligt beslutet ovan.

**Beslutsunderlag**

Socialförvaltningens tjänsteskrivelse 2011-06-09

**Yrkanden**

Renée Andersson (S): Bifall till förvaltningens förslag.

**Sänds till**

Region Dalarna, Myntgatan 2, 791 52 Falun  
MAS Ann Eriksson, omvårdnadsförvaltningen



**Socialnämnden**Paragraf  
148Sammanträdesdatum  
2011-06-22**§ 148 Samverkan mellan socialförvaltningen och landstingets mödra- och barnhälsovård**

Dnr SOC 0147/11-701

**Beslut**

Informationen om samverkansdokumentet noteras till protokollet

**Sammanfattning**

Socialtjänsten är skyldig att samverka med samhällsorgan, organisationer och andra som berörs i frågor som rör barn som far illa eller riskerar att fara illa (5 kap.1 a § SoL). Landstingets mödra- och barnhälsovård är i högsta grad involverad i barns utveckling och är därför en viktig samverkanspartner för socialförvaltningen.

En arbetsgrupp bestående av tjänstemän från socialförvaltningen och landstinget har arbetat fram ett dokument om samverkan. Dokumentet är tänkt att vara ett kunskapsstöd för personal i samverkansfrågor och för att förstå de olika verksamheternas olika uppdrag och uppgifter.

Förvaltningens förslag är enligt beslutet ovan.

**Beslutsunderlag**

Socialförvaltningens tjänsteskrivelse 2011-06-07

**Yrkanden**

Renée Andersson (S): Bifall till förvaltningens förslag.

**Sänds till**

**Socialnämnden**Paragraf  
149Sammanträdesdatum  
2011-06-22**§ 149 Rapport avseende projekt "Tidiga insatser för barn till missbrukare"**

Dnr SOC 0138/09-047

**Beslut**

1. Rapporten, Modeller för utveckling av gruppverksamheter för barn och ungdom, tas till protokollet.
2. Barn- och familjesektionens uppföljning av barnverksamheten enligt alternativ ett, en kombination av Livsstegen, SDQ och egna utvärderingsfrågor om innehållet i verksamheten, godkänns.
3. Protokollsutdrag sänds till Länsstyrelsen Dalarna

**Sammanfattning**

Socialförvaltningens barn- och familjesektion har medverkat i ett projekt tillsammans med fem andra kommuner i Dalarna och med stöd av forskare från Dalarnas Forskningsråd avseende "Tidiga insatser för barn till missbrukare". Syftet har varit att pröva den modell som tagits fram av regionförbundet i Uppsala gällande uppföljning och utvärdering av barnverksamheten för barn från 10 år.

Socialförvaltningen kommer att pröva att använda sig av alternativ ett, vilket innebär en kombination av Livsstegen, SDQ och egna utvärderingsfrågor om innehållet i verksamheten. Av projektet framgår att arbetet med uppföljningsmetoder behöver fortsätta utvecklas och då framför allt hur bearbetning och tolkning av formulären skall ske på länsnivå.

Förvaltningens förslag är enligt beslutet ovan.

**Beslutsunderlag**

Socialförvaltningens tjänsteskrivelse 2011-05-18

**Yrkanden**

Renée Andersson (S): Bifall till förvaltningens förslag.

**Sänds till**

Länsstyrelsen Dalarna, 791 84 Falun

**Socialnämnden**

Paragraf

150

Sammanträdesdatum

2011-06-22

---

**§ 150 Uppdrag till ordföranden att svara på remissen "Falukommuns handlingsprogram för det olycksförebyggande arbetet"**

Dnr SOC 0150/11-167

**Beslut**

Socialnämndens ordförande får i uppdrag att för socialnämndens räkning inlämna yttrande till kommunstyrelsen.

**Sammanfattning**

Kommunstyrelseförvaltningen har till nämnder och styrelser i Falukommun skickat "Handlingsprogram för Falukommuns olycksförebyggande arbete 2011" för yttrande med svarsdatum den 15 augusti 2011. Handlingsprogrammet kommer att fastställas av kommunfullmäktige under hösten 2011.

**Beslutsunderlag**

Kommunstyrelseförvaltningens remiss 2011-06-08

---

**Sänds till**

**Socialnämnden**Paragraf  
151Sammanträdesdatum  
2011-06-22

---

**§ 151 Ansökan från Adoptionscentrum Dalarna om donationsmedel för 2011 (återremitterat ärende)**

Dnr SOC 0098/11-753

**Beslut**

Ansökan från Adoptionscentrum Dalarna om ekonomiskt bidrag för verksamhetsåret 2011 beviljas med 5 325 kronor ur Stiftelsen Enskilda barnhemmets fond.

**Sammanfattning**

Adoptionscentrum Dalarna har ansökt om 5 325 kronor som bidrag till sin verksamhet för 2011. Ärendet behandlades vid socialnämndens sammanträde den 25 maj 2011 då nämnden beslutade att återremittera ärendet för närmare utredning av antalet medlemmar från Falu kommun samt grundbidragets utformning.

Beloppet består av ett grundbidrag 1 500 kronor och en del baserad på antalet medlemmar motsvarande 75 kronor per medlem. I Falu kommun finns 51 medlemmar. Grundbidraget är en schablon som söks från varje kommun för att täcka föreningens administration m.m.

Förvaltningens förslag är enligt beslutet ovan.

**Beslutsunderlag**

Socialförvaltningens tjänsteutlåtande 2011-06-13

**Yrkanden**

Renée Andersson (S): Bifall till förvaltningens förslag.

---

**Sänds till**

Adoptionscentrum Dalarna, c/o Maj Hermansson, Örängarna 102, 776 00 Hedemora

**Socialnämnden**Paragraf  
152Sammanträdesdatum  
2011-06-22**§ 152 Ansökan från BRIS Falun om bidrag till verksamhetsåret 2011**

Dnr SOC 0141/11-753

**Beslut**

Ansökan från BRIS Region Mitt om bidrag till verksamhetsåret 2011 beviljas med 30 675 kronor, motsvarande 2:50 kronor/barn i Falun, ur Stiftelsen Enskilda barnhemmets donationsfond.

**Sammanfattning**

BRIS Region Mitt har ansökt om bidrag med 61 345 kronor, för 12 269 barn i Falun vilket motsvarar 5 kronor/barn i kommunen till sin verksamhet 2011. Socialnämnden har under många år lämnat bidrag till BRIS hjälptelefon. Föregående år lämnades bidrag motsvarande 2 kronor/barn.

Förvaltningens förslag är enligt beslutet ovan.

**Beslutsunderlag**

Socialförvaltningens tjänsteskrivelse 2011-05-25

**Yrkanden**

Renée Andersson (S): Bifall till förvaltningens förslag.

**Sänds till**

BRIS Region Mitt, Box 3415, 103 68 Stockholm

**Socialnämnden**Paragraf  
153Sammanträdesdatum  
2011-06-22

---

**§ 153 Ansökan från Gruvrisets särskilda boende för personer med psykisk funktionsnedsättning om bidrag till fritidsaktiviteter och trädgårdsmöbler**

Dnr SOC 0120/11 och 0121/11-753

**Beslut**

Ansökan från Gruvrisets särskilda boende för personer med psykisk funktionsnedsättning, om ekonomiskt bidrag till fritidsaktiviteter och trädgårdsmöbler beviljas med 14 000 kronor ur Stiftelsen Kurt Arne Fritz fond.

**Sammanfattning**

Gruvrisets särskilda boende för psykiskt funktionshindrade i Falun har ansökt om ekonomiskt bidrag till fritidsaktiviteter med 8 000 kronor och inköp av trädgårdsmöbler med 6 000 kronor. På boendet finns idag åtta hyresgäster. Medel till de boendes fritidsaktiviteter finns ej i driftsbudget och de boende själva har små ekonomiska möjligheter.

Förvaltningens förslag är enligt beslutet.

**Beslutsunderlag**

Socialförvaltningens tjänsteskrivelse 2011-05-16

**Yrkanden**

Renée Andersson (S): Bifall till förvaltningens förslag.

---

**Sänds till**

Enhetschef Anette Engström

**Socialnämnden**Paragraf  
154Sammanträdesdatum  
2011-06-22**§ 154 Ansökan från Nejlikan, särskilt boende för personer med psykisk funktionsnedsättning om bidrag till fritidsaktiviteter**

Dnr SOC 0122/11-753

**Beslut**

Ansökan från Nejlikan, särskilt boende för personer med psykisk funktionsnedsättning, om ekonomiskt bidrag till fritidsaktiviteter beviljas med 8 000 kronor ur Stiftelsen Kurt Arne Fritz fond.

**Sammanfattning**

Nejlikan som är ett boende för psykiskt funktionshindrade i Falun har ansökt om ekonomiskt bidrag till fritidsaktiviteter. På Nejlikan finns i dag elva boenden och för att ge dem möjlighet till aktiviteter utanför bostaden söks bidrag med 8 000 kronor. Medel till boendes fritidsaktiviteter finns ej i driftsbudget och de boende själva har små ekonomiska möjligheter.

Förvaltningens förslag är enligt beslutet ovan.

**Beslutsunderlag**

Socialförvaltningens tjänsteskrivelse 2011-05-16

**Yrkanden**

Renée Andersson (S): Bifall till förvaltningens förslag.

**Sänds till**

Enhetschef Anette Engström

**Socialnämnden**Paragraf  
155Sammanträdesdatum  
2011-06-22

---

**§ 155 Ansökan från Noaks ark Södra Norrland och Dalarna om bidrag till lägerverksamhet sommaren 2011**

Dnr SOC 0130/11-753

**Beslut**

Ansökan från Noaks ark, Södra Norrland och Dalarna, om ekonomiskt bidrag till lägerverksamhet beviljas med 8 330 kronor ur Stiftelsen August och Maria Englunds donation.

**Sammanfattning**

HIV-organisationen Noaks ark, Södra Norrland och Dalarna har ansökt om ekonomiskt bidrag med 24 900 kronor för att sex medlemmar från Dalarna ska kunna delta i en lägerverksamhet på Stiftsgården Undersvik. Vid kontakt med organisationen uppges att fyra av deltagarna kommer från Falu kommun. Kostnaden är beräknad till 4 165 kronor per deltagare och i kostnaden ingår resa, helpension och utflykter.

Vid socialnämndens beredning den 21 juni 2011 meddelade vice ordförande Christina Knutsson att hon fått vetskap om att föreningen endast har två medlemmar från Falu kommun.

**Förvaltningens förslag**

Ansökan från Noaks ark, Södra Norrland och Dalarna, om ekonomiskt bidrag till lägerverksamhet beviljas med 16 600 kronor ur Stiftelsen August och Maria Englunds donation.

**Beslutsunderlag**

Socialförvaltningens tjänsteskrivelse 2011-06-13

**Yrkanden**

Christina Knutsson (S): Ansökan från Noaks ark, Södra Norrland och Dalarna, om ekonomiskt bidrag till lägerverksamhet beviljas med 8 330 kronor ur Stiftelsen August och Maria Englunds donation.

---

**Sänds till**

Noaks ark, Södra Norrland och Dalarna, Norra Köpmangatan 24 a, 803 21 Gävle



**Socialnämnden**Paragraf  
156Sammanträdesdatum  
2011-06-22**§ 156 Plan för tillsyn enligt Alkohollagen**

Dnr SOC 0135/11-702

**Beslut**

1. Tillsyn av serveringsställen med alkoholtillstånd beslutas enligt upprättad tillsynsplan.
2. Planen överlämnas till Länsstyrelsen Dalarna.

**Sammanfattning**

Enligt bestämmelser i Alkohollagen kap. 9 § 2 stycke 3 skall kommunen upprätta en tillsynsplan som ska lämnas in till länsstyrelsen. En tillsynsplan är ett hjälpmedel för kommunen för en effektivare tillsyn av restauranger med serveringstillstånd.

Förvaltningens förslag är enligt beslutet ovan.

**Beslutsunderlag**

Socialförvaltningens tjänsteskrivelse 2011-05-16

**Yrkanden**

Renée Andersson (S): Bifall till förvaltningens förslag.

**Sänds till**

Länsstyrelsen Dalarna, 791 84 Falun

**Socialnämnden**Paragraf  
157Sammanträdesdatum  
2011-06-22

---

**§ 157 Ansökan om serveringstillstånd enligt alkohollagen för servering till allmänheten på Bjursås pizzeria**

Dnr SOC 0107/11-702

**Beslut**

Enskilda firman Omars Taxi beviljas tillstånd för servering av starköl, vin, annan jäst alkohol dryck och spritdrycker till allmänheten i serveringslokaler och på uteservering enligt ritningar på Bjursås pizzeria, Skolvägen 1 E, Bjursås. Serveringstider 11.00—02.00.

**Sammanfattning**

Enskilda firman Omars Taxi i Falun har ansökt om tillstånd för servering av starköl, vin, annan jäst alkohol dryck och spritdrycker till allmänheten på Bjursås pizzeria. Tillstånd söks för servering till allmänheten i serveringslokaler och på uteservering. Sökta serveringstider är kl. 11.00-02.00. Inga erinringar har lämnats av remissinstanserna mot att tillstånd beviljas.

Förvaltningens förslag är enligt beslutet ovan.

**Beslutsunderlag**

Socialförvaltningens tjänsteskrivelse 2011-05-23

**Yrkanden**

Renée Andersson (S): Bifall till förvaltningens förslag.

---

**Sänds till**

Omars Taxi, Box 1150, 791 11 Falun  
Enligt fastställda rutiner

**Socialnämnden**Paragraf  
158Sammanträdesdatum  
2011-06-22

---

**§ 158 Ansökan om serveringstillstånd enligt Alkohollagen för servering till allmänheten på Restaurang Rådhuskällaren/Rådhusgården i Falun**

Dnr SOC 0138/11-702

**Beslut**

Ressult AB beviljas tillstånd för servering av starköl, vin, annan jäst alkoholdryck och spritdrycker till allmänheten i serveringslokaler och på uteservering enligt bifogade ritningar på restaurang rådhuskällaren och Rådhusgården, Slaggatan 2, Falun. Serveringstid kl. 11.00—02.00. Musiken skall vara avslutad senast kl. 24.00.

**Sammanfattning**

Ressult AB i Falun har ansökt om tillstånd för servering av starköl, vin, annan jäst alkoholdryck och spritdrycker till allmänheten på restaurang rådhuskällaren och Rådhusgården, Slaggatan 2 i Falun. Tillstånd söks för servering till allmänhet i serveringslokalerna samt på uteservering. Sökta serveringstider är kl. 11.00-02.00. Samtliga remissinstanser har tillstyrkt ansökan med vissa reservationer och påpekanden vad gäller antal ordningsvakter samt när eventuell musik på Rådhusgården skall vara avslutad.

Förvaltningens förslag är enligt beslutet ovan.

**Beslutsunderlag**

Socialförvaltningens tjänsteskrivelse 2011-06-13

**Yrkanden**

Renée Andersson (S): Bifall till förvaltningens förslag.

---

**Sänds till**

Ressult AB, Britsarvsvägen 9 A, 791 35 Falun  
Enligt fastställda rutiner